

Transparantie ID

Forum Ethibel is een Belgische vereniging die maatschappelijk verantwoord ondernemen (MVO) en maatschappelijk verantwoord investeren (MVI) actief promoot om de overgang naar een meer duurzame samenleving te versnellen. In dit kader ontwikkelt Forum Ethibel producten en diensten om transparant en duurzaam gedrag op de financiële markten te bevorderen.

Een **Transparantie ID** is een communicatietool van het bestuur naar de burgers toe; een manier om inwoners te informeren over de financiële keuzes van het stadsbestuur.

Een stad of gemeente die de ID wil bekomen, toont de ambitie en het engagement om de stadsfinanciën stapsgewijs te verduurzamen en dit op een transparante manier te communiceren. De ID vergt een jaarlijkse opvolging en een evolutie-schets.

Het transparantie ID is gebaseerd op (financiële) documenten en verslaggeving van het stadsbestuur. In dit geval is dat **Groep Brugge***. Alle documenten bieden een **momentopname**.

*In *annex I* wordt een overzicht gegeven van groep Brugge

Engagement & doelstellingen

Stad Brugge heeft voor de periode **2019 – 2024** een **Brugs Beleidsprogramma**. Het programma is geïnspireerd op de duurzame ontwikkelingsdoelstellingen, ofwel de **Sustainable Development Goals** (SDG's) en omvat 515 sociale, economische en ecologische doelstellingen. Doelstelling 500 zet in op financiële verduurzaming en luidt: *“Er komt een doorlichting van de stadsfinanciën met het oog op ethisch bankieren”*. Hiermee zet Brugge een eerste stap richting een **duurzaam financieel beleid**.

De samenwerking met Forum Ethibel voltrekt zich op het niveau van **Groep Brugge**: het stadsbestuur, OCMW & de politie. Het Transparantie ID volgt niet alleen financiële beleggingen - duurzame of ethische investeringskeuzes of beleggingsproducten – op, maar brengt ook sociale accenten, klimaatbeleid, ... in kaart. In 2019 ontving stad Brugge een Transparantie ID van Forum Ethibel, waarin uitsluitend de financiële situatie van Stad Brugge werd beschreven. De gegevens van **OCMW en Politie Brugge** werden geïntegreerd in het tweede transparantie ID, opgemaakt in 2020. De jaarrekening 2021 die de stad en het OCMW samen publiceren in drie boekdelen kreeg haar finale vorm in 2022. Waar mogelijk worden evoluties vanaf 2020 weergegeven in dit transparantie-ID.

Voor **Stad Brugge en het OCMW** wordt de geconsolideerde **jaarrekening van 2021** meegenomen. Deze jaarrekening is publiek beschikbaar voor alle burgers op de website van Stad Brugge. Voor Politie Brugge werd de jaarrekening van 2021 gebruikt.

Om de informatie zo beknopt en leesbaar mogelijk te houden wordt verwezen naar een verklarende woordenlijst in **annex II(*)**. De woordenlijst biedt eveneens bijkomende informatie wanneer vereist. Dit wordt in de tekst wederom(*)

Inhoudstabel:

Transparantie ID	1
Engagement & doelstellingen	1
Inhoudstabel:	2
Stad Brugge	3
Banken & financiële partners	3
Duurzame beleggingen	3
Investerings, subsidies, kredieten & leningen	4
Maatschappelijke initiatieven stad Brugge	6
OCMW Brugge	7
Politie Brugge	9
CONTACT	11
CONCLUSIE	11
ANNEX I: Overzicht groep Brugge	12
ANNEX II: Verklarende woordenlijst & bijkomende informatie	14
ANNEX III: Gerealiseerde uitgaven per beleidsdoelstelling (proportioneel)	15

Stad Brugge

De financiën van Stad Brugge bestaan deels uit **lopende rekeningen en budgetten** om uitgaven en investeringen te doen, deels uit **reserves**, een 'spaarpot' voor toekomstige uitdagingen. Zoals elke goede huisvader tracht de stad deze budgetten op een financieel gezonde manier te beheren. Hiervoor wordt de BBC-regelgeving gevolgd: **de beleids- en beheercyclus**. Dit instrument biedt een plannings-, registratie- en evaluatiesysteem voor Vlaamse lokale besturen. Het wordt gebruikt voor het meerjarenplan, de boekhoudkundige opvolging en verantwoording (middels de jaarrekening).

In het algemeen streeft Brugge naar een **zuinig, efficiënt, maar ook ambitieus en gezond financieel beleid**. Investeringen en subsidies, of het budget in het algemeen, zijn neergeschreven in het **meerjarenplan**, afgestemd op concrete actieplannen om het beleidsprogramma te realiseren. Brugge ambieert financiering aan te trekken en reserves op een veilige manier te beleggen door te streven naar een zo hoog mogelijk rendement tegen een zo laag mogelijk risico.

Banken & financiële partners

Stad Brugge spreidt de financiële middelen over meerdere producten bij verschillende spelers. Om risico's te beperken wordt een maximale toewijzing van € 12.5 miljoen per bank gehanteerd. Het aandeel geldt per bank of vermogensbeheerder wordt weergegeven in onderstaand diagram. De gegevens zijn gebaseerd op de korte- en lange termijnbeleggingen van Stad Brugge. Thesauriebewijzen en lopende rekeningen werden niet opgenomen.

De verdeling weerspiegelt de situatie op **31 december 2021** en biedt een **momentopname**. De bedragen en rekeningen kunnen in verloop van tijd – en doorheen het jaar - veranderen en recente boekingen hebben een sterke impact op de cijfers¹.

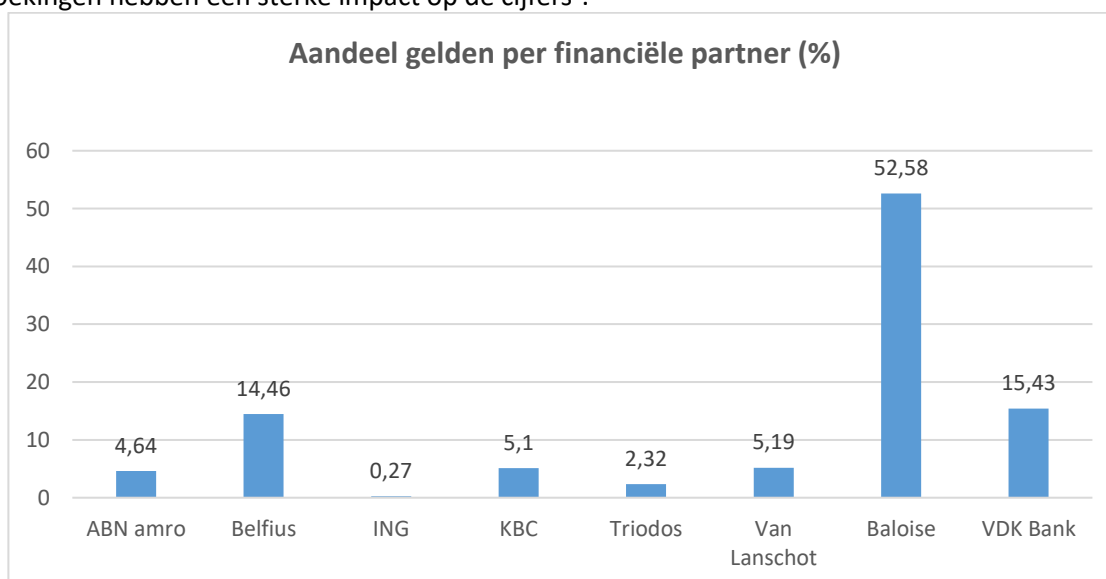

De bovenstaande cijfers vertegenwoordigen een totaal bedrag van 21.5 miljoen

Duurzame beleggingen

¹Bron: Geconsolideerde Jaarrekening – 2021 – Boekdeel III

Met het oog op verduurzaming van de stadsfinanciën, toont dit document hoe duurzaam de stadsgelden vandaag al (dan niet) zijn. Deze gegevens vormen een basis waarmee het stadsbestuur de komende jaren aan de slag kan gaan.

Duurzame beleggingen worden hier gedefinieerd als gelden belegd in duurzame spaar- en beleggingsproducten. Merk op dat het beleggingskader van Stad Brugge niet toelaat te beleggen in aandelen. Momenteel is **7.17%** van de beleggingen van Stad Brugge duurzaam. Dit cijfer is bekomen door het totaalbedrag in duurzame beleggingsproducten te delen door het totale beleggingsbedrag. Noch de lopende rekeningen noch de thesauriebewijzen werden meegenomen in de berekening.

Het percentage reflecteert de belegde bedragen in **drie duurzame spaarrekeningen** van Triodos, VDK bank en Van Lanschot. Het is iets hoger dan in 2021 toen het 5,02% van het totaal bedroeg. Deze relatieve stijging van 2.15% vertegenwoordigt echter geen absolute stijging: in 2021 bedroeg het totaalbedrag €1.544.234 euro tegenover €1.740.962 in 2020.

Om een vergelijking te maken, geeft onderstaande tabel de evolutie van duurzaam sparen in België weer.

Evolutie van het duurzaam spaarvolume in België (1992-2021)

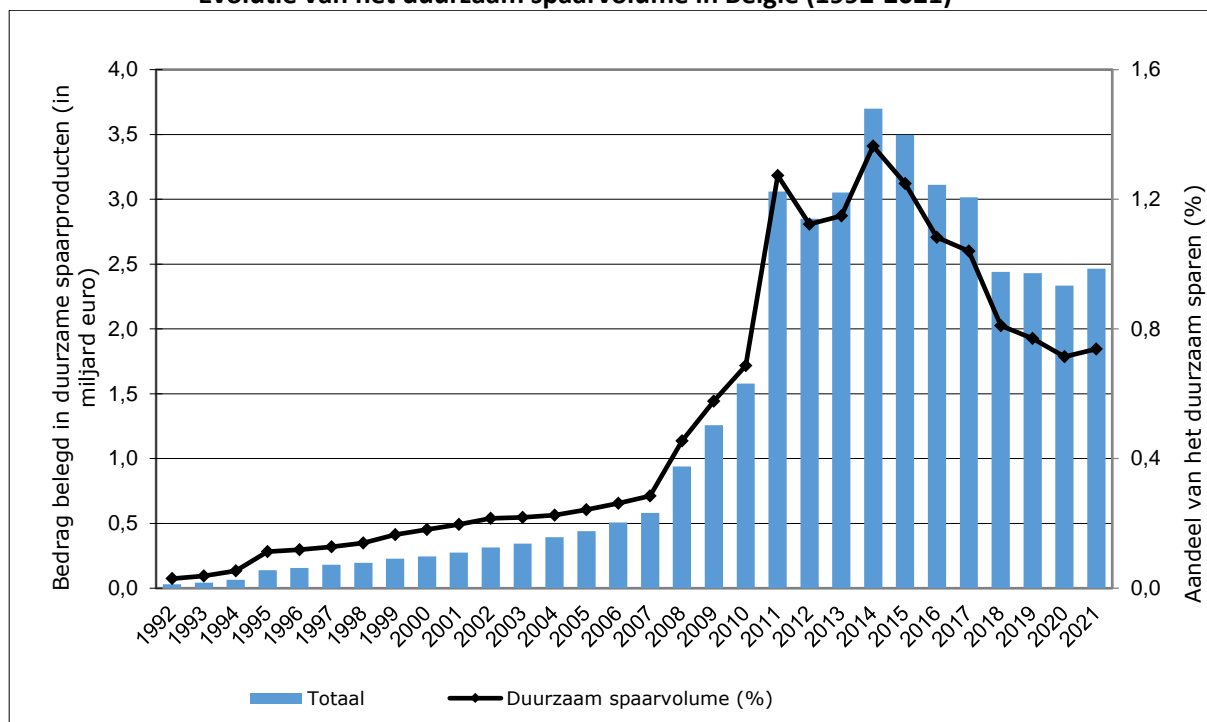

Bron: Berekening van Forum Ethibel, op basis van gegevens verstrekt door de Nationale Bank van België en de financiële instellingen.

In 2020 bereikte het aandeel gelden in duurzame spaarrekeningen in België het laagste punt in zeven jaar. Terwijl tussen 2014 en 2020 het totale Belgische spaarvolume met 20.5% was toegenomen, werd een totale daling van 37% vastgesteld voor het duurzaam sparen. Dit kan deels verklaard worden doordat een duurzaam spaarproduct extra kosten met zich meebrengt. Deze jarenlange dalende trend werd in 2021 echter doorbroken met een stijging van 6%.

Investerings, subsidies, kredieten & leningen

Hieronder wordt het overzicht van de jaarrekening (de realisatie van de kredieten) weergegeven voor de stad².

Jaarrekening 2021		
	Uitgaven	Ontvangsten
Exploitatie	248.877.255	276.652.137
Investerings	54.332.191	12.151.063
Financiering	8.155.980	2.615.330
Totaal	311.365.426	291.418.530

Een deel van deze jaarrekening wordt gebruikt om de 19 prioritaire beleidsdoelstellingen, die zijn gebaseerd op het beleidsprogramma 2019-2024, te behalen. De doelstellingen worden hieronder weergegeven³. Samen met het OCMW zet de stad zich in voor deze doelstellingen. In annex III wordt een overzicht gegeven van de gerealiseerde uitgaven voor de doelstellingenrekening voor de stad en het OCMW samen. Sinds 2021 leveren deze entiteiten immers een geconsolideerde jaarrekening op, waardoor een aparte rapportage per doelstelling niet (meer) mogelijk is.

Beleidsdoelstelling	Omschrijving
BDST01	Brugge is gastvrij en klantvriendelijk.
BDST02	Brugge is sociaal en warm.
BDST03	Brugge is begaan met gezondheid.
BDST04	Brugge is sterk in sport.
BDST05	Brugge is veilig en levendig.
BDST06	Brugge is maximaal bereikbaar, verkeersleefbaar en verkeersveilig.
BDST07	Brugge is milieuvriendelijk, klimaatrobust en streeft de 17 ontwikkelingsdoelen na.
BDST08	Brugge is een aangename stad om in te wonen.
BDST09	In Brugge gaat er goed samen met vernieuwing.
BDST10	Het Brugs openbaar domein is net en aantrekkelijk, functioneel en innovatief.
BDST11	Brugge geeft ruimte aan natuur en realiseert een optimale groenbeleving.
BDST12	Brugge is een cultuurstad met uitstraling.
BDST13	In Brugge is het goed werken en ondernemen.
BDST14	Er is een constructieve relatie tussen de stad en de haven.
BDST15	Het toerisme in Brugge ondersteunt de gewenste dynamiek van de stad.
BDST16	Brugge zet in op brede leer- en ontwikkelingskansen voor iedereen.
BDST17	Brugge is kind- en jongerenvriendelijk.
BDST18	Groep Brugge is financieel gezond.
BDST19	Groep Brugge is slim, efficiënt en transparant.

SUBSIDIES

² Boekdeel II, p. 49

³ Boekdeel II p. 32

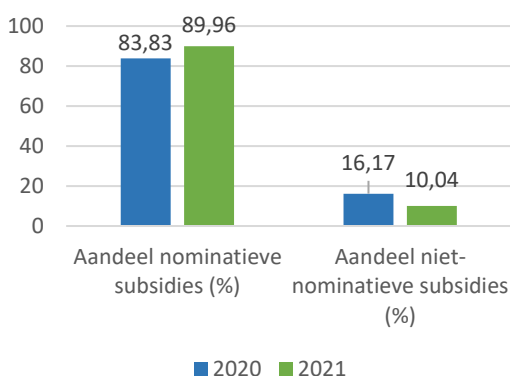

Stad Brugge realiseerde in 2021 uitgaande subsidies, goed voor **€ 87 607 174,00**. Dit gaat om werkingssubsidies (92.9%) en investeringssubsidies (7,1%) die worden uitgegeven als nominatieve(*) of niet-nominatieve subsidie(*).⁴

Het subsidiebedrag is iets lager dan in 2020, dat toen **€ 88 422 072,53** bedroeg. De verdeling van nominatieve en niet-nominatieve subsidies is vrij gelijkaardig in 2020 en 2021, zoals de grafiek hiernaast weergeeft.

De subsidies werden toegekend aan verschillende beleidsvelden. Deze aanpak verschilt van de subsidiedomeinen, zoals cultuur, sport, klimaat, omgeving en toerisme, die in 2020 werden toegepast. Dit maakt een vergelijking doorheen de jaren moeilijk.

De concrete **realisatiegraad** van het voorziene budget op 31/12/2021 is 97.3% voor werkingssubsidies en 45.3% voor investeringssubsidies. De grootste clusters werkingssubsidies werden gerealiseerd voor de politiedienst, sociale bijstand en brandweer. Andere clusters waar grote bedragen van de werkingssubsidies naartoe gaan zijn culturele instellingen, jeugd en sportinfrastructuur. Voor de investeringssubsidies werd voornamelijk ingezet op opknappremies, sportinfrastructuur en overige culturele instellingen. Grote verschillen tussen de budgettering en de gerealiseerde kost zijn te wijten aan verschillende (on)voorspelbare factoren en worden in de toekomst voorkomen door de budgetten tijdens het lopende jaar te evalueren en aan te passen.

Maatschappelijke initiatieven stad Brugge

2020 – 2030: KLIMAATPLAN EN BURGEMEESTERSCONVENANT

In 2014 engageerde Stad Brugge zich voor het Burgemeestersconvenant 2010 – 2020. Dit is een **wereldwijd stedelijk initiatief waarin lokale besturen zich vrijwillig verbinden om de klimaat- en energiedoelstellingen van Europa te behalen** en, indien mogelijk, te overtreffen. Stad Brugge hanteerde een actieplan waarmee het beoogde de CO₂-reductie te verminderen met 20% tegenover 2011. Dit deed de stad door maatregelen te treffen zoals extra windturbines te plaatsen, renovatiewerken, ... Met in 2020 een gerealiseerde reductie tussen 10 – 12% werd dit doel echter niet behaald.

Door opnieuw het **Burgemeestersconvenant 2020 – 2030** te ondertekenen, begin 2022, toont Brugge haar inzet voor het klimaat. Om de doelstelling te behalen, zette stad Brugge het klimaatplan **'BruggeNaarMorgen'** op waarin gestreefd wordt naar 49%-reductie in CO₂-uitstoot tegenover 2011⁵. De stad zal eveneens inspanningen leveren voor klimaatadaptatie én participatieve samenwerking voor de burgers van de stad⁶.

De centrale ambitie van het klimaatplan is klimaatneutraliteit en klimaatrobuustheid tegen 2050. Het plan bestaat uit 7 bruggen die rusten op 20 pijlers, en dit om de doelstellingen te bereiken. Zie hieronder de doelstellingen:

⁴ Bron: Geconsolideerde Jaarrekening – 2021 – Boekdeel III: p. 7-14

⁵ <https://www.brugge.be/klimaatplan-technisch-rapport>

⁶ <https://www.brugge.be/klimaatadaptatie-2>

<p>Brug 1: Brugge verwarmt fossielvrij</p> <ul style="list-style-type: none"> o <u>Pijler 1</u>: De energievraag versneld doen dalen door de renovatiesnelheid te verhogen o <u>Pijler 2</u>: Omschakelen naar fossielvrije verwarmingssystemen in gebouwen <p>Brug 2: Brugge is een hernieuwbare elektriciteitsstad</p> <ul style="list-style-type: none"> o <u>Pijler 3</u>: Verder uitrollen van de productiecapaciteit windenergie o <u>Pijler 4</u>: Opdrijven van de productiecapaciteit fotovoltaïsche zonnepanelen o <u>Pijler 5</u>: Efficiënt en innovatief met elektriciteit <p>Brug 3: Brugge verplaatst zich slim, fossielvrij en gezond</p> <ul style="list-style-type: none"> o <u>Pijler 6</u>: slim omgaan met de mobiliteitsvraag o <u>Pijler 7</u>: verhogen van het aandeel fietsen, stappen en openbaar vervoer in de mobiliteitsmix o <u>Pijler 8</u>: voertuigen worden fossielvrij en energie-efficiënt. <p>Brug 4: Brugge onderneemt klimaatvriendelijk en circulair</p> <ul style="list-style-type: none"> o <u>Pijler 9</u>: Brugge uitbouwen als een circulaire stad o <u>Pijler 10</u>: We werken aan klimaatvriendelijke en circulaire ondernemingen, bedrijventerreinen en haven <p>Brug 5: Brugge Smaakt</p> <ul style="list-style-type: none"> o <u>Pijler 11</u>: Lekker eten met minder klimaatimpact o <u>Pijler 12</u>: Stimuleren, verduurzamen en verbinden van de lokale voedselproductie o <u>Pijler 13</u>: Voedseloverschotten en voedselverlies omzetten in winst <p>Brug 6: Brugge is klimaatrobuust</p> <ul style="list-style-type: none"> o <u>Pijler</u>: Via slimme ontharding, gerichte afkoppeling en bronmaatregelen creëren we een waterrobuuste stad. o <u>Pijler 15</u>: Zorgen voor een aangename leefomgeving, een klimaatrobuuste landbouw en veerkrachtige natuur via groenblauwe maatregelen en netwerken o <u>Pijler 16</u>: Samen met Bruggelingen en partners bouwen aan een klimaatrobuuste stad <p>Brug 7: Brugge organiseert zich op een klimaatneutrale toekomst voor iedereen</p> <ul style="list-style-type: none"> o <u>Pijler 17</u>: Samen de klimaattransitie betaalbaar houden voor iedereen o <u>Pijler 18</u>: Meten van en communiceren over de realisaties van het klimaatplan 2030 o <u>Pijler 19</u>: Een stadsbrede aanpak van de Brugse klimaatdoelstellingen o <u>Pijler 20</u>: externe partners verbinden voor de realisatie van de Brugse klimaatdoelen
--

Dit klimaatplan werd door het studie bureau Sumaqua en het expertencomité Brugge(n)bouwers voor het centrum (2020) en voor de rand (2021) opgemaakt in samenwerking met stadsdiensten en relevante betrokkenen.

In het Transparantie-ID van 2022 zullen de (financiële) ontwikkelingen van de uitwerking van dit klimaatplan worden weergegeven.

EUROPESE BIJDRAGE

Een deel van de steun die de stad toewijst aan projecten en organisaties via subsidies komt uit Europese hoek. Sinds de opstart van de Europese cel in 2008 tot 2021 zijn er een 15-tal Europese projecten opgestart binnen verschillende thema's. De projecten kaderen binnen het brede beleidsplan van stad Brugge. Nieuwe projectvoorstellen worden na een screening toegewezen aan een relevante bevoegde dienst die het project kan realiseren om zo de stad dichterbij de verwezenlijking van de beleidsagenda te brengen. De projecten worden steeds voorgelegd aan het College van Burgemeester, Schepenen en Gemeenteraad. Het goedgekeurde projectbedrag van de actieve EU projecten was €5.772.168,63 op 31 december 2021, waarvan 77.4% subsidiebedrag (€4.466.734,84). Het overige bedrag van €1.305.433,79 werd gefinancierd door de stad (22.6%).

OCMW Brugge

Net zoals bij het stadsbestuur worden de financiële middelen van OCMW Brugge beheerd via de BBC-regelgeving⁷. De middelen zijn verspreid over enkele rekeningen bij Belfius. Momenteel bevinden er zich geen gelden in duurzame financiële producten. Dit blijft ongewijzigd en conform met het Transparantie-ID van de vorige jaren. Het OCMW staat ten dienste van de samenleving en dient met haar beperkte middelen financieel rond te komen. Het OCMW heeft hierdoor zelden reserves over om te beleggen.

Inkomsten

Zoals te zien op de grafiek hieronder is de grootste inkomstenbron voor het OCMW **de ontvangsten uit de werking en werkingssubsidies**⁸.

EXPLOITATIE - ONTVANGST			
	Budget	<i>totaal</i>	realisatiegraad
Ontvangsten uit de werking	19.261.990	21.937.957	113,89%
Fiscale ontvangsten en boetes	0	0	0,00%
Werkingsubsidies	15.454.880	15.156.986	98,07%
Recuperatie individuele hulpverlening	978.650	1.683.842	172,06%
Andere operationele ontvangsten	35.930	141.886	
Financiële ontvangsten	133.300	23.915	17,94%

De grootste inkomstenbron voor het OCMW zijn de **ontvangsten uit de werking**. Dit omvat voor 68.37% de **terugbetaling van personeelskosten** voor gedetacheerd personeel, gevolgd door 10,26% van door te rekenen kosten van **verbonden verenigingen**. Daarnaast komt de Stad tussen voor 17.882.081 euro tussen in de werking van het OCMW.

Een eerder bijzondere bron van inkomsten komt van **houthak**, wat in 2021 €1.272.715 ofwel 5.8% van de inkomsten uit de werking opbracht. Het OCMW bezit enkele gronden in de Ardense bossen, waar houtverkoop, jachtrechten alsook gebruik van het domein jaarlijks gelden naar de OCMW-kas doen vloeien. Het gebied van 1.304 hectare (ongeveer drie keer het centrum van Brugge) is reeds 120 jaar in openbare handen.

De werkingssubsidies zijn enerzijds algemene werkingssubsidies, waarin de Vlaamse overheid voor €756.190 tussenkomt, en anderzijds de specifieke werkingssubsidies.

Uitgaven & investeringen

Onderstaand diagram toont de verschillende uitgaven van het OCMW voor het jaar 2021. Het grootste budget gaat naar **bezoldiging, sociale lasten en pensioenen**.

⁷Beleids- en Beheercyclus. Meer informatie: <https://lokaalbestuur.vlaanderen.be/regelgeving-bbc>

⁸ Bron: Geconsolideerde Jaarrekening – 2021 – Boekdeel II blz. 117

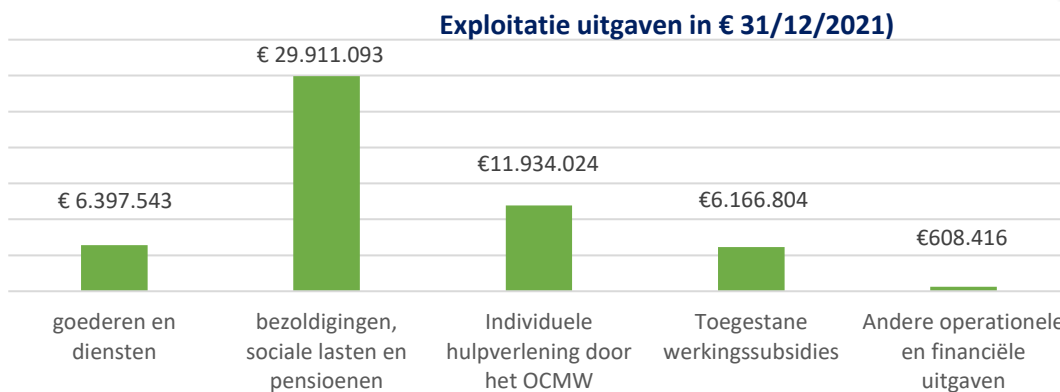

Qua investeringen gaf het OCMW in 2021 een bedrag van 385.878 euro uit in materiële vaste activa. Dit werd besteed aan enerzijds de renovaties van drie sociale woningen en aan de heropbouw van de afgebrande werkplaats in de Ardennen, en anderzijds aan onder andere de vernieuwing van de onthaalbalie van het Sociaal huis en de aankoop van laptops voor de OCMW diensten.

Het OCMW heeft voor 11.934.024 euro toegekend in het kader van individuele hulpverlening⁹. Het OCMW kent bovendien ook **vergoedingen** toe aan de welzijnsverenigingen. In 2021 was dit goed voor een totaal van **€5.285.899**. Welzijnsverenigingen zijn verenigingen die opgericht zijn door het OCMW om een aantal opdrachten uit te voeren. Deze toelagen zijn nodig voor de werking van deze welzijnsverenigingen.

Verder kent het OCMW diverse **toelagen** toe die, met een totaal van **€880.905**, worden verdeeld over organisaties die zich toeleggen op verschillende thema's binnen sociale bijstand. Een vergelijking met het transparantie-ID 2020 is niet relevant omdat hierin enkel de geboekte uitgaven tot 20/09 weergegeven worden.

Tot slot verwijzen we opnieuw naar **annex III**, waar een overzicht wordt gegeven van de uitgaven en investeringen van de **beleidsdoelstellingen** horende bij het beleidsprogramma 2019-2024. Een aparte rapportage van de Stad en het OCMW is, zoals eerder vermeld, niet mogelijk aangezien deze entiteiten sinds 2021 een geconsolideerde jaarrekening opleveren.

Politie Brugge

Inkomsten

Politie Brugge heeft jaarlijks **drie voorname vaste inkomstenbronnen**: gemeentelijke dotatie (67%), federale toelage (33%) en inkomsten afkomstig uit het tariefreglement voor innames van de openbare weg wegens werkzaamheden.

Voor 2021 ontving Politie Brugge een **federale toelage** van **€ 14.383.271,48**. Dit bedrag omvat verschillende types toelagen: een basistoelage, een sociale toelage, een federale toelage openbare orde, een toelage uit het Verkeersveiligheidsfonds, ... De verschillende toelagen worden jaarlijks aangevuld met nieuwe types.

⁹ Geconsolideerde jaarrekening 2021 Boekdeel II blz. 115

De **stadsdotatie** in 2021 was **€ 30 250 000**. Dit bedrag wordt goedgekeurd door de gemeenteraad en opgenomen in het gemeentelijk meerjarenplan. Voor bijkomende opdrachten (vb. openbare orde voor voetbalclubs) kan de gemeente zelf beslissen de toelage te verhogen.

Politiebegroting

De financiële situatie van de politie wordt weerspiegeld in de **politiebegroting**, voor 2021 goedgekeurd op **23/11/2020**. Dit is een beleidsdocument ter controle van de federale overheid. Het is niet geïntegreerd in de gemeentebegroting en verschilt van de aanpak bij Stad & OCMW. De politie beschikt momenteel niet over instrumenten om analytische begrotingen te voeren en actieplannen en prioriteiten financieel te vertalen. Een stedelijk integraal veiligheidsbeleid blijft hierdoor onderbelicht. Jaarlijks geeft de Korpschef wel beleidsmatige toelichting in het politiebegrotingsdocument.

De begroting is gebaseerd op het Zonaal Veiligheidsplan en ligt bijgevolg in lijn met het beleidsprogramma/meerjarenplan. Voor 2020 – 2025 wordt er ingezet op veelvoorkomende domeinen (vb. verkeersveiligheid & eigendomsdelicten), alsook op nieuwe prioriteiten, waaronder informatiecriminaliteit, mensensmokkel en transmigrantenproblematiek met gevolgen voor de Zeebrugse leef- en havengemeenschap.

De begroting bestaat uit een gewone begroting en een buitengewone begroting. Beide delen moeten jaarlijks in evenwicht zijn; de uitgaven mogen de ontvangsten niet overschrijden.

De **gewone begroting** bestaat uit gewone ontvangsten en gewone uitgaven:

Gewone ontvangsten:

- Prestaties: inzet politiepersoneel, concessie zonnepanelen,
- Overdrachten: stadsdotatie, federale toelage, verkeersveiligheidsfonds
- Schuld: lening overdracht politiegebouw

Gewone uitgaven:

- Personeelskosten
- Werkingskosten
- Overdrachten: bijdragen voor prestaties van stadsdiensten die worden doorgerekend aan de politiezone & jaarlijkse subsidie West-Vlaamse Politieschool
- Schuld: kapitaalaflossing en interesten lening politiehuis & lening renovatiewerken in twee gebouwen

Banken & financiële partners

De financiële middelen van de politie zijn verspreid over zeven producten:

- | | |
|--|----------------------|
| ▪ 2 zichtrekeningen bij Belfius | 6.32% van de gelden |
| ▪ 2 zichtrekeningen bij Argenta | 2.49% van de gelden |
| ▪ 2 beleggingsrekeningen bij Belfius | 86.89% van de gelden |
| ▪ 1 Baloise Tak 26 (verzekeringsproduct) | 4.30% van de gelden |

Momenteel bevinden er zich nog geen middelen in duurzame financiële producten.

CONTACT

Inwoners die meer gedetailleerde informatie wensen, kunnen terecht op de website van de stad: www.brugge.be/bestuur-en-beleid. Op dit platform zijn documenten omtrent het beleidsprogramma, de missie, visie en waarden, alsook financiële verslagen (vb. jaarrekeningen en jaarverslagen, budgetwijzigingen, subsidie-erkenning) terug te vinden.

Voor specifieke vragen over het financieel beleid kunnen inwoners terecht bij Cathy Brouckaert – financieel directeur van Stad & OCMW Brugge – via cathy.brouckaert@brugge.be. Dit aanspreekpunt betreft enkel informatie over het (duurzaam) financieel beleid van de stad, en betreft geen infopunt om persoonlijk (duurzaam) financieel advies te bekomen.

CONCLUSIE

Groep Brugge werkte actief mee aan de ontwikkeling van het Transparantie ID. Alle opgevraagde documenten werden bezorgd en alle partijen stonden ter beschikking voor extra toelichting wanneer vereist. Forum Ethibel kreeg op deze manier zicht op de rekeningen en het financieel beleid en kan bevestigen dat er sprake is van volledige transparantie.

Brussel,
07/12/2020
Forum Ethibel vzw

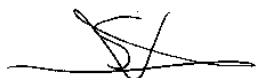

Onderzoeksmedewerkers



Sofie Vermissen en Remi Leroy
Kenny Frederickx



Algemeen directeur

ANNEX I: OVERZICHT GROEP BRUGGE

Brugge is een werelderfgoedstad, gekend als cultuur-toeristische bestemming. De stad zet in op betaalbaar, kwaliteitsvol en duurzaam wonen en voert een integraal en solidair beleid, met oog voor het klimaat.

De klemtonen in het Beleidsprogramma reiken verder dan het stadsbestuur en worden zoveel mogelijk geïntegreerd in Groep Brugge: Stad, OCMW en politie. Hieronder volgt een toelichting over het OCMW en de politie en wordt de verhouding met Stad Brugge geschetst.

OCMW Brugge

Het **Openbaar Centrum voor Maatschappelijk Welzijn (OCMW)** beoogt het lokaal sociaal beleid uit te bouwen en zet in op menselijke waardigheid; dat elke persoon zich kan voeden, kleden, huisvesten, verzorgen en toegang heeft tot gezondheidszorg. OCMW biedt maatschappelijke dienstverlening onder de vorm van individuele steun (financiële steun, psychosociale hulp of andere medische bijstand). Bovendien, kan het OCMW organisaties, instellingen of diensten met een sociaal, curatief of preventief karakter ondersteunen, opstarten en beheren.

Het Transparantie ID certificeert uitsluitend de financiële situatie van het **OCMW** en niet die van de verenigingen die het ondersteunt. Alle verwijzingen naar OCMW in dit documenten verwijzen dus naar het "kern-OCMW".

Zowel het OCMW als de verenigingen hebben een afzonderlijke rechtspersoonlijkheid en eigen beslissingsorganen. Voor het OCMW is dit het Vast Bureau en de Raad voor Maatschappelijk Welzijn. Iedere vereniging heeft een raad van bestuur en algemene vergadering als bestuursorganen. Desalniettemin staan Stad & OCMW Brugge samen in voor diverse taken (vb. mantelzorgpremies en tewerkstelling voor leefloners) en zetelen dezelfde personen in de gemeenteraad en OCMW-raad, en in het stadsbestuur en het Vast Bureau.

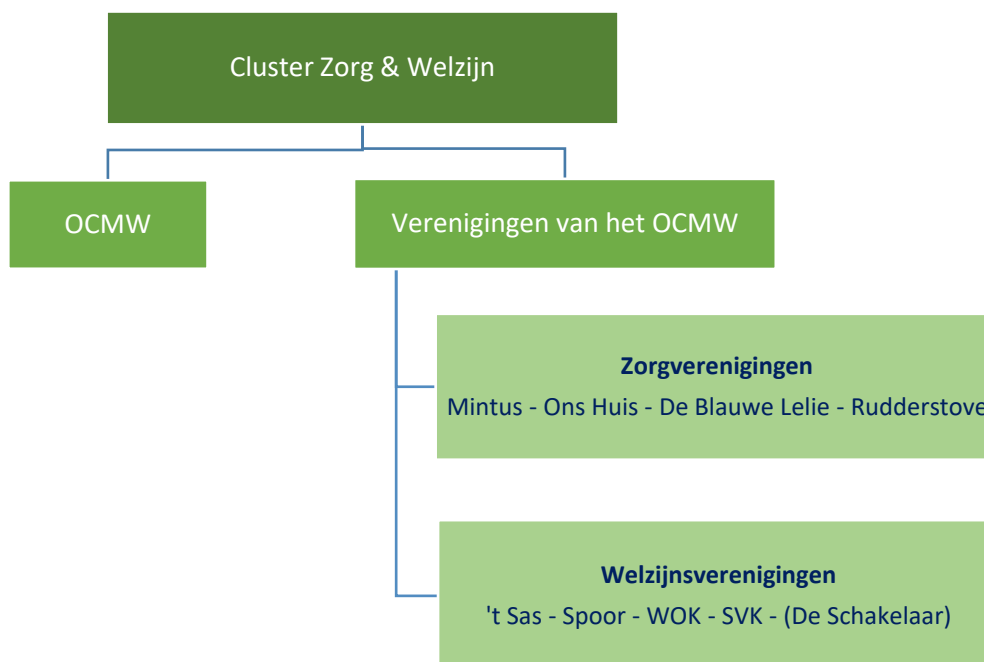

Politie Brugge

Politie Brugge is een ééngemeentezone en beslaat het grondgebied van de stad. Het politiebeleid stoelt op de Zonale Veiligheidsraad: de verantwoordelijke voor de goedkeuring van het **Zonaal Veiligheidsplan**. Dit veiligheids- en preventieplan verankert de algemene beleids- en strategische lijnen voor politiezone Brugge en wordt herzien bij elke nieuwe legislatuur. Het huidige plan dekt de periode 2020 – 2025 en is afgestemd op het Beleidsprogramma 2019 – 2024. Naast de basisfuncties van de politie (vb. onthaal, verkeer en interventie), omvat het plan acties op basis van specifieke stadskenmerken: toerisme, hoger onderwijs, voetbal in de hoogste klasse, evenementen, een zeehaven en een gevangenis.

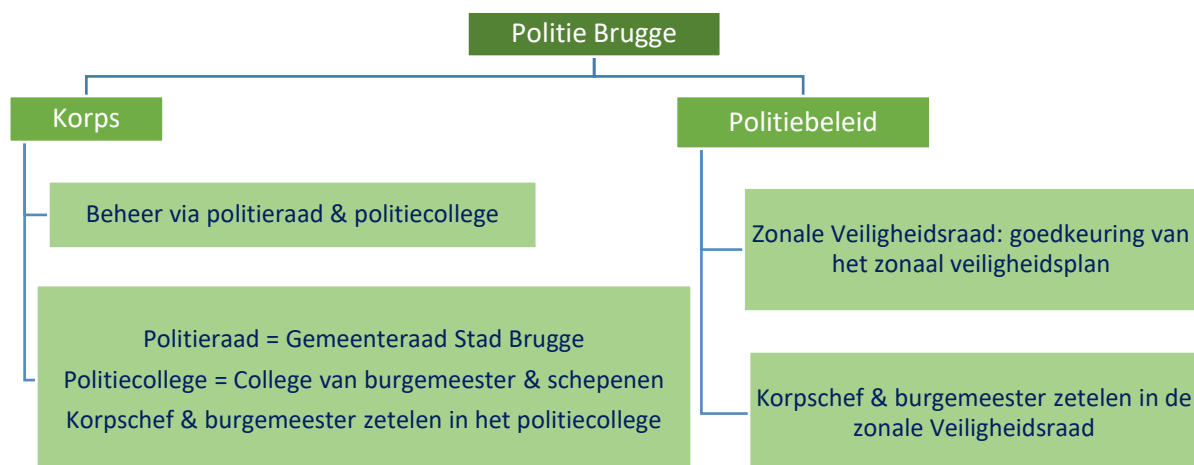

ANNEX II: VERKLARENDE WOORDENLIJST & BIJKOMENDE INFORMATIE

Korte termijnbelegging	Belegging van minder dan één jaar. Dit zijn spaarrekeningen en vooropzegrekeningen. Het geld in deze producten staat opzij maar is relatief gemakkelijk en snel beschikbaar, indien nodig.
Lange termijnbelegging	Belegging van meer dan één jaar. Dit zijn termijnrekeningen, verzekeringsbonnen en vooropzegrekeningen. Het geld op deze rekeningen is initieel pas na minstens een jaar beschikbaar. Wijzigingen aan deze rekeningen moeten beslist worden door het stadsbestuur (binnen een beleggingskader goedgekeurd door de gemeenteraad). De financieel directeur heeft hier niet dezelfde autonomie als bij korte termijnbeleggingen.
Thesauriebewijzen	Leningen aan of schuldpapier van een ander bestuur. Thesauriebewijzen worden aangeboden door een bank, die fungeert als 'bemiddelaar' tussen Stad Brugge en de uitgever.
Duurzame spaar- en beleggingsproducten	Forum Ethibel definieert duurzame producten als producten die expliciet, systematisch en gebalanceerd maatschappelijke criteria hanteren bij de selectie van de waarden waarin wordt geïnvesteerd. Met gebalanceerde maatschappelijke criteria wordt verwezen naar ESG-factoren: aandacht voor milieu (<i>Environment</i>), sociale thematiek (<i>Social</i>) en goed bestuur (<i>Governance</i>).
Duurzame producten van Triodos, Van Lanschot & vdk	De drie duurzame spaarproducten werden opgenomen in de ERSIS-studie van Forum Ethibel. Dit rapport wordt jaarlijks uitgegeven in samenwerking met het Federaal Instituut voor Duurzame Ontwikkeling (FIDO) en Universiteit Antwerpen en beschrijft cijfers en trends over duurzaam sparen en beleggen in België. Tot slot, ontvingen de producten van vdk bank & Triodos in november 2019 het Towards Sustainability Label van Febelfin, de duurzame kwaliteitsnorm in België. Dit label werd vernieuwd in november 2020. Om de ERSIS-studie te raadplegen, zie: www.forumethibel.org Voor meer informatie over het label, zie: www.towardsustainability.be
Nominatieve subsidie	Subsidies die worden voorgesteld door verschillende diensten van de stad. De gemeenteraad kent subsidies toe aan verschillende types instanties: overheidsinstellingen, kerkbesturen, Blue Bike, Kunstgroep Brugge, ...
Niet-nominatieve subsidie	Subsidies die worden aangevraagd door organisaties of voor specifieke projecten. De bedragen worden toegekend indien ze voldoen aan het subsidiereglement. Het gaat hier dikwijls over gezinsbonden, culturele projecten, ...

ANNEX III: Gerealiseerde uitgaven per beleidsdoelstelling (proportioneel)

Het diagram toont de **proportionele uitgaven per beleidsdoelstelling** voor het OCMW en de Stad samen van de jaarrekening 2021. Deze uitgaven (exploitatie, investeringen en financiering) zijn goed voor een **totaal van € 161.895.473**.¹⁰ Daarnaast zijn er ook voor 204.875.807 euro uitgaven zonder beleidsdoelstellingen.

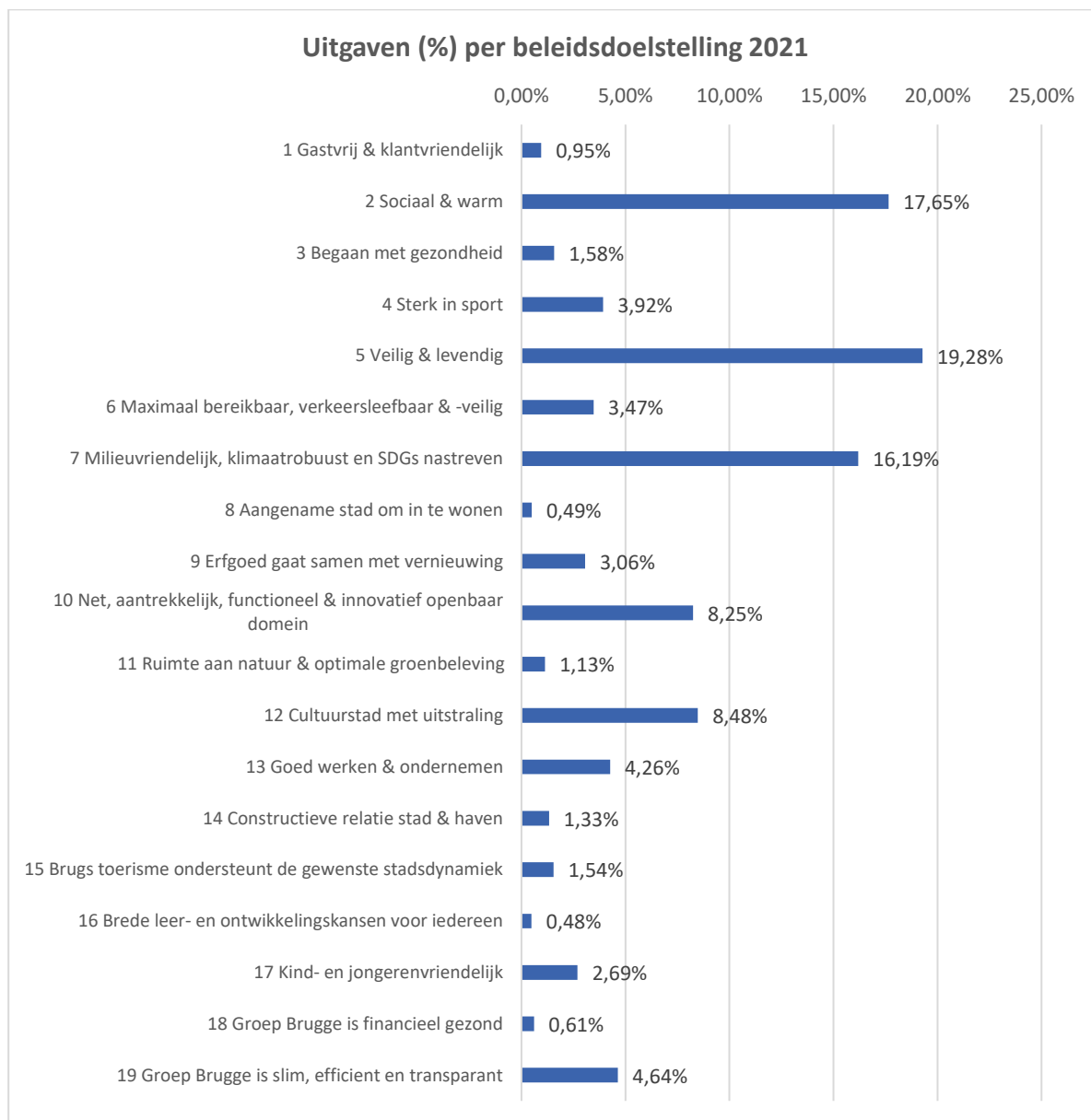

¹⁰ Dit is gebaseerd de som van de uitgaven voor tabel in boekdeel 2 op p 33-38. Ook terug te vinden in boekdeel 1 van de jaarrekening 2021, verspreid over p 16-331 .